



SCHOOL GUIDE 2024

学校法人 海星学院 海星学院高等学校





校章

海星の校章は、「星」と「十字架」と「たいまつ」を表わしています。
「星」は私たちの行く手を示しています。「十字架」はキリストの精神。
「たいまつ」は世の中を照らすことができるようにという願いが込められています。



School Mission

「世の光となれ」をモットーに、生徒一人ひとりが世の中を照らす星となるように見守り、一人ひとりの夢の実現に向けて道を示し、応援する。

・真理を求めよう ・愛の精神を持とう ・進取の気性を養おう

A Message

From The Principal



本校は、生徒一人ひとりの成長を教職員全員で見守り支援しています。毎日、さわやかな挨拶が交わされ、笑顔と笑いが絶えない at home な学校です。

一方、勉強、部活動、国際交流や社会貢献活動等で頑張る生徒たちの眼差しは真剣です。その眼差しは夢を追い続けているからです。

夢を追い求めて努力する姿は美しく輝いています。そんな生徒がたくさんいる学校です。

あなたの夢の実現のために教職員とともに頑張りましょう！

Kaisei はあなたを待っています！

海星学院高等学校 校長 堺 俊光

From Sister Olivia Forster



生徒の皆さんは、変わることなく、学ぶ意欲を持ち、日々の学習、部活動、人間関係、将来の夢を実現するため全力を尽くしていることでしょう。海星学院は、あなたが世界の舞台上で活躍する場を用意しています。将来、あなたがどこに居てもあなたの学びの場が海星であることを忘れないでください。これから海星へ入学しようとする皆さん、こ

こであなたの夢を実現するために全力を尽くす先生方に出会うでしょう。また先輩方はあなたが海星の仲間になれるように手助けしてくれるでしょう。海星学院で、あなたが卒業した後、そして将来まであなたの人生の一部になることは間違いありません。あなたの毎日の高校生活が祝福されますように。

第3代理事長・第2代校長 シスター・オリビア・フォスター

History (沿革概要)

1961 (S 36) 1.24	学校法人聖ベネディクト女子学園設立認可
同	初代理事長 シスター・ベネディス・シュルテ就任
同	室蘭カトリック女子高等学校設置認可
1961 (S 36) 4.1	室蘭カトリック女子高等学校開校
同	初代校長 シスター・ベネディス・シュルテ就任
同	第一期工事・本館校舎完成
1961 (S 36) 12.28	室蘭カトリック女子中学校設置認可
1962 (S 37) 4.1	室蘭カトリック女子中学校開校
1963 (S 38) 10.30	第二期工事・体育館、修道院完成
1965 (S 40) 8.7	第二代理事長 シスター・メリー・ゲルトロド就任
同	第二代校長 シスター・オリビア・フォスター就任
1969 (S 44) 4.1	ベネディクト幼稚園開園
1970 (S 45) 2.1	第三代理事長 シスター・オリビア・フォスター就任
1970 (S 45) 9.11	創立10周年記念式典挙行/校歌制定/屋外運動場、第1次校地舗装
1972 (S 47) 4	中学校募集停止/アメリカ語学研修制度導入/8月、L L教室完成
1974 (S 49) 4.1	第三代校長 シスター・アリサ緒方美知子就任
1975 (S 50) 4.1	第四代理事長 シスター・レナータ森治子就任
1977 (S 52) 4.1	校訓制定「真理を求めよう 愛の精神を持とう 進取の気性を養おう」
1979 (S 54) 12.13	ベネディクト・ホール竣工/3月、寮制度休止
1980 (S 55) 9.5	創立20周年記念式典挙行
1984 (S 59) 9.19	全天候型テニスコート3面完成
1985 (S 60) 10	創立25周年記念式典挙行
1986 (S 61) 4.1	第五代理事長 黒田仁就任
1990 (H 2) 7.14	創立30周年記念式典挙行
1991 (H 3) 4.1	聖ベネディクト女子高等学校に校名変更
1995 (H 7) 8.21	第四代校長 目黒摩天雄就任
1998 (H 10) 4.1	二期期開始
2000 (H 12) 4.1	マリア寮再開
2000 (H 12) 10.7	創立40周年記念式典挙行
2001 (H 13) 7	長期語学研修制度導入/アメリカへの修学旅行を導入
2002 (H 14) 10	I T教室、渡り廊下増設
2003 (H 15) 4.1	学校法人名を「海星学院」に変更/校名を「海星学院高等学校」に変更
同	男女共学開始/新男女制服制定
2005 (H 17) 4.1	第五代校長 高田三夫就任
2005 (H 17) 10.1	第六代理事長 小林薫就任
2007 (H 17) 7.19	米国 聖ベネディクト大学・聖ジョンス大学と姉妹校協定
2007 (H 19) 12	ベネディクト奨学金制度発足/体育館床改修工事完成
2010 (H 22) 10.1	創立50周年記念式典挙行
2010 (H 22) 6	米国 Benilde St.Margaret's School と姉妹校協定
2010 (H 22) 7.9	ユネスコ・スクール加盟校承認
2010 (H 22) 11.19	国際ソロプチミスト“S”クラブ認証
2012 (H 24) 4.1	第六代校長 香川謙二就任
2012 (H 24) 10.15	千歳科学技術大学と高大連携協定締結
2016 (H 28) 4.1	第七代校長 堺俊光就任
2018 (H 30) 1.31	本校舎職員室等改修工事完成
2019 (R 1) 7	陣室室内テニスコート完成
2020 (R 2) 4	男女制服リニューアル
2020 (R 2) 9	体育館外壁改修
2021 (R 3) 10	校舎外壁改修
2022 (R 4) 5	校舎屋上改修

家族のような



子よこれは
あなたの母です

あなたのそばにいる人を自分のように愛しなさい

海星学院高等学校の教育方針はカトリック精神を背景とする全人教育に基づいています。「隣人を自分のように愛しなさい」という聖書の言葉に従い、国内の被災地支援・途上国支援などを通して人間性をはぐくむ教育を行っています。朝礼と終礼の時間に唱えるお祈りは、全世界の愛と平和を祈願しています。自分の幸せだけでなく人の痛みを理解する習慣を積み重ねています。

本校は、新しい環境に戸惑いを感じたとき、不安や悩みを一番近くで理解してくれる存在がいつもそばにいる、家族のような学校です。学校生活の楽しみ方、学校行事を作り上げるときの熱い思い、ボランティア活動で発揮されるもてなしの心を先輩たちが温かく教えてくれます。



カリキュラム



2024年度（令和6年度）入学生用教育課程

	1年次	2年次	3年次	
1	現代の国語（2）	論理国語（4）	文学国語（4）	
2				
3	言語文化（2）			
4				
5	地理総合（2）	歴史総合（2）	数学Ⅱ（2）	
6	公共（2）	政治・経済（2）	数学B（2）	
7				
8				
9	数学Ⅰ（3）	数学Ⅱ（3）	体育（3）	
10	数学A（2）	化学基礎（2）	実践英語（5）	
11				
12	科学と人間生活（2）	選択Ⅰ（2） 物理基礎／生物基礎／情報活用／ テクニカルライティング		
13				
14				
15	体育（2）	体育（2）		
16	保健（1）	保健（1）		選択Ⅰ（4） 古典探究／化学／ 実用国語演習・時事問題研究
17				
18				
19	音楽Ⅰ（1）	音楽Ⅰ（1）		
20	英語コミュニケーションⅠ （4）	英語コミュニケーションⅡ （4）	選択Ⅱ（4） 物理／生物／ 発展体育・情報演習／ プレゼンテーション	
21				
22				
23				
24	論理・表現Ⅰ（2）	論理・表現Ⅱ（2）	選択Ⅲ（4） 地理探究／日本史探究／世界史探究／ 数学C・発展数学	
25				
26	情報Ⅰ（2）	家庭基礎（2）		
27				
28	聖書（1）	聖書（1）		
29	総合的な探究の時間（1）	総合的な探究の時間（1）	総合的な探究の時間（1）	
	29	29	29	
	ホームルーム活動（1）	ホームルーム活動（1）	ホームルーム活動（1）	

日課表

登校	～	8:30
S H R	8:35	～ 8:45
1校時	8:50	～ 9:40
2校時	9:50	～ 10:40
3校時	10:50	～ 11:40
4校時	11:50	～ 12:40
昼休み	12:40	～ 13:25
5校時	13:25	～ 14:15
6校時	14:25	～ 15:15
S H R	15:15	～ 15:20
清掃	15:20	～ 15:30





多彩な活動で創造する力が身につく



海星ではこれからの社会で必要な力を身につけるために実践的な授業が行われています。グループワークを中心に行われる授業では、自分の意見を他者と共有し、多様な考え方を知ることで考えの幅を広げることができます。また、授業内で疑問に思ったことや自分の興味のある問いについて探究する探究活動も盛んに行われています。最初はうまくいかないことや不安を感じることもありますがクラスメイトや上級生との交流の場がたくさんあるので自分なりの結論にたどり着くためのヒントを得ることができます。このような探究活動は、考える力や問題を解決する力、表現する力などを伸ばすと共に、自分の興味を広げ、深めること、最終的には進路決定にも繋がります。

これらの力は、高校ではもちろん大学や社会へ出てからも必要な力です。海星での授業を通じて、これからの社会に必要な「自分で考え、自分で決定し行動していく」ための力を養うことができます。

2年生 中村 乃愛さん

海星の多彩な授業スタイル

海星の授業では、新しく得た知識やスキルを、実際に活用する場面がたくさんあります。1人で知識を暗記するだけの授業はありません。自分の考えを仲間と共有し深めたり、自分で立てた仮説を検証したり、自分の考えを表現することで社会や世界につながる力を身に付けることができます。



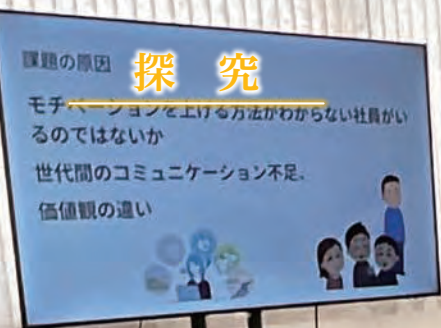

キャリア探究学習

- 事前課題の解決を通して、必要な知識・技能を身に付け、課題に関わる概念を形成し、探究の意義や価値を理解できるようにする。
- 事前課題への提案を通して、情報を集め、整理・分析して、まとめ、表現することができる力を身に付けさせる。
- 事前課題の交流を通して、さまざまな職業に対する理解を深め、自分自身の進路を選択。決定する力を身に付けさせる。

生徒



①事前課題

②課題探究

③プレゼン

事業所

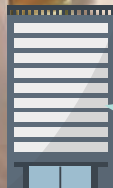

若者の
アイデアや
発想も

室蘭、登別の課題を考える地域の将来を担う人材の育成

総合的な探究の時間
として通年化も

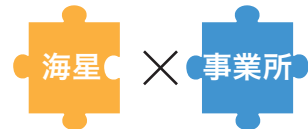

株式会社 平林紙店
HIRAYASHI 株式会社

NHK 室蘭放送局

室蘭信用金庫

太平洋電気株式会社

Sier Murooran

CHIMERA



「共生と創造」みなさまとともに
東海建設株式会社

公共の福祉、人々の暮らし、
社会課題の解決に貢献するため
東海商事株式会社

海星の『探究』があなたの未来を創り出す！

探究とは、自分で見つけた気になる「問い」について、様々な手法で自分なりに答えを見つけていくことです。海星では「探究」の授業の中で、自分の興味の幅を広げ、地域や社会と関わることで自分の興味を深めていきます。自分で答えを見つけ出す活動を繰り返すことで、教科の学習、進路への意識も高まります。



さまざまなテーマを
グループで深めよう！

世界の文化表現について興味を深めたい。

未来のメディアのあるべき姿をもっと学びたい。

現代の文化と表現方法について探究したい。



探究プロセス

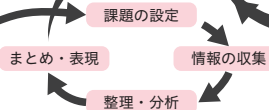

1年生
スキル
探究を効果的に進めるためのスキルの習得とともに、興味の視野を広げます。

スキル + 興味を広げる = 自分を知る

2年生

1年生での学びをもとに、上級学校との連携や企業・海外との関わりを通じて、自らの興味を深めていきます。

自分を知る + 社会との関わり = 興味を深める

3年生

これまでの学びの集大成として、2年生での探究テーマを発展させ、個別に探究を進めます。

興味を深める + 自分を表現 =

希望進路の明確化

卒業 Graduate

興味のあることを
自ら学ぼう！

プロのアスリートのプレー中の心理について知りたい

心理がプレーにどのような影響を与えるのか探究したい

心理学とスポーツ科学を専門的に学びたい。



進路



過去3年間の進路合格実績

国公立大学				
学 校 名	2021	2022	2023	
千歳科学技術大学	1			
香川大学		1		
高知工科大学		1		
小樽商科大学			1	

海外大学				
学 校 名	2021	2022	2023	
Saint John's University		1		
Hawai'i Pacific University		1		

私立大学【道外】				
学 校 名	2021	2022	2023	
上智大学	1	3	1	
南山大学	3	4	4	
清泉女子大学	1			
東北学院大学		1		
日本大学			1	
明治学院大学		1		
神田外語大学		1		
東京家政大学			1	
実践女子大学			1	
日本文化大学			1	
大正大学			1	
近畿大学	1			
京都文教大学			1	
愛知工業大学				
淑徳大学	1			
江戸川大学		1		
ビジネス・ブレークスルー大学	1			

私立大学【道内】				
学 校 名	2021	2022	2023	
藤女子大学	2	3	4	
北星学園大学	1	2	1	
北海学園大学		2	2	
星槎道都大学	2	2	1	
北翔大学	3	1	2	
日本医療大学			2	
北海道医療大学	3		1	
北海道情報大学		3	1	
北海道文教大学	1		2	
札幌学院大学	1	2	2	
札幌国際大学		2	1	
札幌大学	4	1	4	
酪農学園大学			1	
北洋大学		1	1	
北海商科大学			1	
函館大学			1	

看護学校				
学 校 名	2021	2022	2023	
天使大学			1	
太成学院大学		1		
市立室蘭看護専門学校	1		3	
日鋼記念看護学校	3		1	
伊達赤十字看護専門学校	2			
函館厚生院看護専門学校	1			
砂川市立病院付属看護専門学校		1		
駒沢看護専門学校		1		
苫小牧看護専門学校			1	
帯広高等看護学院			1	
札幌看護医療専門学校			1	
江差高等看護学院			1	

過去3年間の進学実績（現役生）

	2021		2022		2023	
大学・短大	28	47%	33	58%	39	42%
海外大学	0	0%	2	4%	0	0%
専門学校	20	34%	13	23%	37	40%
就職	9	15%	8	14%	12	13%
他	2	3%	1	2%	4	4%
計	59	100%	57	100%	92	100%

主な指定校推薦一覧（特別入学試験を含む）（順不同）

■大学（56校）※2023年度入試において

[カトリック校枠]

上智大学	南山大学	ノートルダム清心女子大学	藤女子大学
[道外]			
東北学院大学	弘前学院大学	清泉女子大学	京都ノートルダム女子大学
日本大学	愛知工業大学	日本歯科大学	城西大学 文教大学
跡見学園女子大学	奈良大学	千葉商科大学	江戸川大学
清泉学院大学（看護学部）	三育学院大学（看護学部）		太成学院大学（看護学部）

[道内]

北星学園大学	北海学園大学	札幌保健医療大学	日本医療大学
北海道医療大学	北翔大学	北海道文教大学	東海大学 北海道科学大学
北海道情報大学	酪農学園大学	札幌学院大学	札幌大学 札幌国際大学
星槎道都大学	北洋大学		

■短期大学

北星学園大学短期大学部	北海道武蔵女子短期大学	拓殖大学北海道短期大学
-------------	-------------	-------------

特色教育

持続可能な社会の担い手として



食料問題から日常の消費活動の見直しを考える国連食糧農業機関（FAO）職員とのシンポジウム



インドネシアのオラウタンをテーマに森林開発と生物多様性について考える講演会



高齢化の中で目指すインクルーシブ社会の実現について理解を深めるワークショップ



在学中はインドネシアで行われた国際会議や東北派遣をはじめとする様々なボランティア活動に参加し、「人のために行動する気持ち」と「挑戦する習慣」を身に付けました。南山大学を卒業して、社会人になった今もその経験が私の礎です。新型コロナウイルス流行の今、業務用レインウェアメーカーとして医療用ガウンの開発に乗り出しました。休日返上で生産にあたる日々ですが、最前線で戦う医療従事者を支えていることに誇りを持って毎日を過ごしています。

船橋株式会社 事業企画室
大谷 真奈美さん（第51回生）

KAISEI × SDGs



東北での傾聴や視察などを通じて、防災・減災や他者に寄り添うことを学ぶボランティア活動



女性の社会的自立について考える国際ソロプチミスト室蘭の方々との懇談会



気候変動について学び、世界の食料格差を体験するワークショップ



地域の観光資源について学び、保全につとめる海浜清掃



カンボジアへの教育支援を目的に書き損じはがきを募る室蘭ユニエスコ協会の世界寺子屋運動への協力



フィリピンの漁村にホームステイをし、地域の学校で奉仕活動を行うフィリピン・ボランティア



United Nations Educational, Scientific and Cultural Organization
UNESCO Associated Schools

2010年のユネスコスクール認定以来、本校では生徒が持続可能な社会の担い手としての資質を培う様々な学習活動を行っています。現在は、SDGsの趣旨を踏まえて活動しています。SDGsとは2015年の国連サミットで採択された「Sustainable Development Goals 持続可能な開発目標」の略称で、「2030年までに持続可能でよりよい世界を目指す17の国際目標」です。持続可能な世界を実現するための17のゴール・169のターゲットから構成され、地球上の誰一人として取り残さないことを誓っています。



海星ならではの修学旅行

海外と国内の2コースから選択します。

海外修学旅行

アメリカのミネソタ州にある自然が豊かな場所で行われるプログラムです。ミネアポリスから車で1時間ほど離れた場所にあるSt.John's UniversityとCollege of Saint Benedictの付属校で、寮に泊まりながら異文化理解を深める経験をします。

バディプログラムにより、現地の高校生と一緒に授業を受けたり、ランチを一緒に食べたりしながら、アメリカの高校生活を体験することができます。また、キャンパス内にある聖ベネディクト修道会を訪れて、カトリック教育について学んだり、小学校で現地の子供たちに日本語を教えるプログラムに参加したりすることもできます。週末には、ミネアポリスにある姉妹校のBenilde-St.Margaret's Schoolでホームステイをします。現地の家族の一員として過ごしながら、現地の生活習慣を学ぶことができます。

このプログラムを通して、自己理解を深めると共に、異文化理解の促進や国際的な視野の拡大などグローバルな社会で活躍する人材の育成を目指しています。

国内修学旅行

国内の修学旅行は、環境学習、異文化への理解、平和学習など、学びの宝庫である沖縄をフィールドにして探究的に学ぶグループ別の研修活動がメインです。マングローブ林の探検やガジュマル公園などで生き物や自然について学んだり、世界文化遺産の首里城や公設市場などで歴史や文化を学んだり、旧海軍司令官邸の見学や平和記念公園の訪問などで平和の尊さについて学ぶなど各グループが興味・関心あることをテーマとして研修を深めました。また、世界有数の巨大水槽で優雅に泳ぐ黒潮の魚たちの沖縄美ら海水族館や国内最大級の鍾乳洞「玉泉洞」があるおきなわワールドの見学、シュノーケリングやバナナボートの乗船などのマリンスポーツ体験を学年全体で楽しみました。

修学旅行を通して仲間との絆を深め、北海道と異なる自然や伝統文化、歴史にふれる修学旅行は、海星学院が進める国際理解教育に不可欠な活動となっています。





アメリカ姉妹大学セント・ジョーンズ大学へ進学

私は、高校1年生の時にアメリカミネソタ州にあるセント・ジョーンズ大学の付属校 (Prep) に約3ヶ月短期留学し、落ち着いた雰囲気魅了されました。高校3年生の夏、進学先を迷っていた際、留学中の経験を思い出し、世界をフィールドに学びたいと思うようになり、姉妹校のセント・ジョーンズ大学に進学することを決めました。

入学をするために必要な英語での書類作成や英文エッセイ・オンライン面接等、海星のネイティブの先生はもちろん、たくさんの先生方に助けていただき、入学許可証を手に入れることができました。大学では、国際的な視野から経営学を学ぶグローバル・ビジネス・リーダーシップを専攻する予定です。

2022年2月卒業 山根 空翔さん

“いつか行ってみたい”という漠然とした思いを“今、行くしかない”という現実へ

海星学院では、「海星ならではの留学」プログラムがあります。アメリカミネソタ州にある姉妹校・提携校への留学を、出発前・留学中・帰国後までのサポートを行っています。

海星の留学ポイント 1

留学期間が選べる

- 1年間米国の高校生活を送るプログラム
(高2の8月出発⇒高3の6月帰国)
- 1セミスター(半年)で、日本と米国の高校生活を両立させるプログラム
(高2の8月出発⇒高2の1月帰国)

海星の留学ポイント 2

学校が選べる

米国ミネソタ州にある姉妹校Benilde-St. Margaret's School・提携校Saint John's Preparatory Schoolに行くことができます。自分の留学スタイルに合わせて学校を選ぶことができます。

海星の留学ポイント 3

人数制限がない

留学希望者は、本校と留学校との基準(英語力・成績・出席状況など)をクリアすれば、留学することができます。

人数制限がないので、留学するために友達と競ったりする必要がありません。



姉妹校

Benilde-St. Margaret's School (BSM)

留学校は、ミネソタ州東部にあるミネアポリスのダウンタウンから数キロ離れた郊外にあります。ミネソタ州のトップ校の1つです。学校の雰囲気は、非常に落ちついていて、生徒や教職員もフレンドリーです。カトリックの私立中高一貫校で、7年生から12年生まで在籍し、生徒数は約1,100名。卒業生の93%が4年制大学に進学します。スポーツ・文化部ともに部活動が盛んです。ホームステイになります。



提携校

Saint John's Preparatory School (Prep)

留学校は、ミネアポリスから北へ車で約1時間離れた森と湖に囲まれた姉妹大学St. John's Universityのキャンパス内に在ります。6年生から12年生まで在籍し全校生徒数約300名という小さな学校です。25%の生徒が留學生で国際色豊かな学校です。留學生用のESOL(英語を母国語としない人のための英語授業)が充実しています。英語力に不安のある生徒も、ESOLの授業の中で英語力をUPさせることができます。寮生活になります。

学校行事

- 4月 入学式
対面式
宿泊研修(1年)
- 5月 GTEC試験
マリア祭
- 6月 前期中間試験
- 7月 学院祭
キャリア探究(2年)
夏期講習
- 9月 海星学院杯中学生
英語弁論大会
生徒会役員選挙
オープンスクール①
前期期末試験
- 10月 体育大会
オープンスクール②
- 11月 米国・国内修学旅行(2年)
追悼ミサ
待降節
- 12月 後期中間試験
クリスマスミサ・祝賀会
- 1月 冬期講習
- 2月 百人一首かるた大会
- 3月 卒業証書授与式
学年末試験
- 17 School Guide

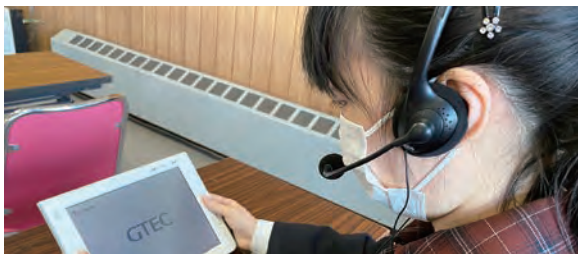





男子バスケットボール部



女子バスケットボール部

インターハイ出場 (2015)(2017)



女子テニス部

シングルス全道3位 (2021)
室蘭支部団体優勝 (2021)



男子テニス部

団体・シングルス・ダブルス全国大会出場 (2021)

小笠原 陸さん
(2021年度卒業)
ハワイパシフィック大学進学
【テニス(NCAA:2)奨学生として】



サッカー部

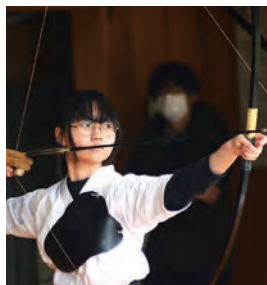

弓道部



ダンス同好会



運動同好会



インターナショナルクラブ



茶道部



書道部



華道部



軽音楽部



美術部



聖書研究部



快晴農園部



コーラス部

制服



2020年度に，制服をリニューアルしました。

デザインや機能性を向上させながら，リーズナブルにモデルチェンジしました。

「きちんとしているのにオシャレ」な制服に，伝統が受け継がれています。

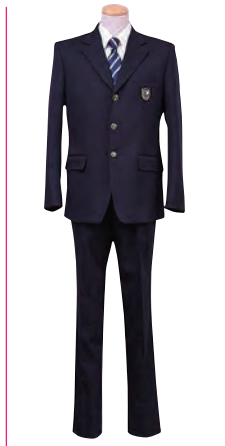

募集要項

[出願区分]

2024年度 入学試験出願区分

出願区分 出願条件	学校推薦入試				自己推薦入試	一般入試 ※ 3
	学業特待生推薦 ※ 1	技能特待生推薦 ※ 2	専願推薦	併願推薦		
出願条件 (内申点)	Dランク以上又は3年次 国・社・数・理・英5教科の 仮評定の合計が19以上	条件なし	条件なし	Fランク以上	条件なし	条件なし
出願条件	専 願 ※ 4			併 願	専 願 ※ 4	併 願
学校推薦共通	①素行が良好である者 ②高校卒業後、進学を希望する者 ③中学校の推薦を受けられる者					

※ 1 【学業特待生の特典について】

学業特待生は、入学金が免除となります。また、授業料については24ページをご覧ください。

※ 1 【学業特待生の認定について】

初年度（第1学年）の学業特待生認定は、中学校の学習成績にもとづいて行います。次年度以降（第2学年及び第3学年）の特待生は、年度ごとに前年度の学習成績を総合的に判断し、人数を定めて認定します。また、入学後著しい成績不良、非行、誓約違反があった場合には、年度途中においても認定を取り消すことがあります。

※ 2 【技能特待生について】

技能特待生の競技種目として本校が特に望むものは、バスケットボール、硬式テニスです。出願の場合は本校の当該部活動顧問による推薦が必要です。技能特待生の認定は、原則として就学期間継続されますが、入学後非行、誓約違反があった場合には取り消すことがあります。

※ 3 【一般入試で出願し学業特待生に認定されるには】

一般入試で、学科テスト5教科の合計得点率が80%以上であった合格者は、学業特待生に認定します。

【一般入試で出願し技能特待生に認定されるには】

※ 2と同様に、本校の当該部活動顧問による推薦を事前に得ている者が、併願推薦入試・自己推薦入試・一般入試で合格した場合、技能特待生に認定します。

※ 4 【専願出願とは】

専願とは、本校のみを受験し、本校に合格した場合に必ず入学する意志があることを言います。

募集要項

[納付金]

入学金・月額学費等

一般入学生

入学手続時	180,000円
-------	----------

市町村民税非課税世帯は、本校の入学金減免手続きを完了された方のみ入学金のうち、100,000円が減免される制度を設けています。

P T A入会金 (3,000円) は、初回学費納入時に納金となります。

月額学費	保護者の所得状況により異なります
------	------------------

ケース① 算定基準額304,200円以上 (世帯年収目安: 910万円以上程度)

月額学費 37,800円

・授業料: 35,000円・P T A会費: 2,000円・生徒会費: 800円

○国の就学支援金制度対象外

ケース② 算定基準額154,500円以上304,200円未満
(世帯年収目安: 590万円程度~910万円未満程度)

月額学費 27,900円

・授業料: 25,100円・P T A会費: 2,000円・生徒会費: 800円

○国の就学支援金制度: 9,900円

ケース③ 算定基準額154,500円未満 (世帯年収目安: 590万円未満程度)

月額学費 2,800円

・授業料: 0円・P T A会費: 2,000円・生徒会費: 800円

○国の就学支援金制度: 33,000円 ○道の授業料軽減: 2,000円

学業特待生

[Dランク以上または3年次5教科の仮評定の合計が19以上]

入学手続時	免除
-------	----

P T A入会金 (3,000円) は、初回学費納入時に納金となります。

月額学費	保護者の所得状況により異なります
------	------------------

ケース① 算定基準額304,200円以上 (世帯年収目安: 910万円以上程度)

月額学費 12,700円

・授業料: 9,900円・P T A会費: 2,000円・生徒会費: 800円

◎海星学院奨学金: 25,100円

○国の就学支援金制度対象外

ケース② 算定基準額154,500円以上304,200円未満
(世帯年収目安: 590万円程度~910万円未満程度)

月額学費 2,800円

・授業料: 0円・P T A会費: 2,000円・生徒会費: 800円

◎海星学院奨学金: 25,100円

○国の就学支援金制度: 9,900円

ケース③ 算定基準額154,500円未満 (世帯年収目安: 590万円未満程度)

月額学費 2,800円

・授業料: 0円・P T A会費: 2,000円・生徒会費: 800円

○国の就学支援金制度: 33,000円 ○道の授業料軽減: 2,000円

- 市町村民税非課税世帯は、本校の入学金減免手続きを完了された方のみ入学金のうち100,000円が減免される制度を設けています。
 - 算定基準額とは「市町村民税の課税標準額×6% - 市町村民税の調整控除額」で算出します。
 - 就学支援金は授業料に対して給付されるため、諸会費については毎月納付していただくことになります。
- ※ これは、平成26年4月に施行された法律等に基づいています。法律等の改正があった場合は、それに伴って学費その他の金額を変更することがあります。
- 兄弟姉妹が同時に在学する場合は、授業料を減ずる制度があります。

〔本校独自の奨学金制度〕

・ベネディクト奨学金基金 (給付: 10万円, 又は貸与: 授業料相当額まで) (入学後に家計状況等の変化で就学困難となった者)

〔公的な奨学金制度〕

①北海道高等学校奨学会入学資金貸付 (上限8万円まで) (生活保護世帯・市町村民税非課税世帯が対象)

②北海道高等学校奨学会奨学金貸付 (月額10,000円~35,000円の範囲で) (収入額・成績により選考)

★その他にも奨学金制度があります。詳しくは、本校の事務室にお問い合わせください。

募集要項

[推薦入試]

2024年度 推薦入学試験要項（学校推薦・自己推薦）

募集人員	設定なし				
出願資格	2024年（令和6年）3月中学校卒業見込みの者				
出 願	出願期間	2024年（令和6年）1月10日（水）～1月12日（金） 受付時間は9:00～16:30			
	出願書類	学校推薦（専願）	学校推薦（併願）	自己推薦	
		①入学願書 ②個人調査書 ★公立高校出願用の個人調査書も可 ③中学校長推薦書 ④写真（5cm×7cm上半身）1枚（写真台紙に貼付） ⑤選考料の「払込金受領証」（入学願書の裏面に貼付）			左の①，②，④，⑤及び⑥自己推薦書
選考料	15,000円	★郵便局から選考料払い込み後，「払込金受領証」を入学願書の裏面に貼付 ★領収証は受験票の交付をもって代える			
入 試	選考方法	学校推薦（専願）	学校推薦（併願）	自己推薦	
		①個人面接 ②書類審査			左の①，②及び ③学科テスト（国語・数学・英語）
	試験日	2024年（令和6年）1月31日（水） ★詳細については，事前に各中学校を通じて連絡をします。			
	試験場	海星学院高等学校			
可否通知	2024年（令和6年）2月1日（木）に郵送				
入学手続	手続期間	2024年（令和6年）2月2日（金）～2月8日（木） ★土・日曜日・祝日を除く 受付時間は9:00～16:30			
	手続方法	合格通知に記載する方法によって手続きしてください。			
	入 学 金	180,000円 ※			
		学校推薦入試			自己推薦入試
学業特待生推薦		技能特待生推薦	専願推薦	併願推薦	
免除します。	別途連絡します。	2024年（令和6年）2月2日（金）から2月8日（木）までの手続期間内に全額納入してください。 ★土・日曜日・祝日を除く	入学手付金1万円を納入し，仮入学手続きができます。この手付金は入学の有無に関わらず返金されません。入学の場合は，2024年（令和6年）3月19日（火）16時30分までに入学金（18万円）から入学手付金を控除した額（17万円）を納入してください。	2024年（令和6年）2月2日（金）から2月8日（木）までの手続期間内に全額納入してください。 ★土・日曜日・祝日を除く	
登校日	3月20日（水）㊟春分の日（入学手続き完了者・仮入学手続き中の者） ※詳細については，合格通知と共に送付いたします				

※市町村民税非課税世帯については，本校の入学金減免手続きを完了された方のみ入学金のうち100,000円が減免される制度を設けています。

募集要項

[一般入試]

2024年度 一般入学試験

募集人員		105名（推薦入試枠を含む）																
出願資格		2024年（令和6年）3月中学校卒業見込みの者または中学校卒業者																
出願	出願期間	2024年（令和6年）1月15日（月）～1月19日（金） 受付時間は9:00～16:30																
	出願書類	①入学願書 ②個人調査書 ★公立高校出願用の個人調査書も可 ③写真（5cm×7cm上半身）1枚（写真台紙に貼付） ④選考料の「払込金受領証」（入学願書の裏面に貼付）																
	選考料	15,000円 ★郵便局から選考料払い込み後、「払込金受領証」を入学願書の裏面に貼付 ★領収証は受験票の交付をもって代える																
入試	選考方法	①学科テスト 国語、数学、社会、理科、英語（リスニング含む） 各100点、各50分 ②個人面接																
	日時	学科テスト	2024年（令和6年）2月15日（木）[開場] 午前8時00分 [集合] 午前8時45分 【北海道私立高等学校入試A日程】															
		<table border="1"> <tr> <td>試験時間</td> <td>9:20～10:10</td> <td>10:30～11:20</td> <td>11:40～12:30</td> <td>13:15～14:05</td> <td>14:25～15:15</td> </tr> <tr> <td>教科</td> <td>国語</td> <td>数学</td> <td>社会</td> <td>理科</td> <td>英語</td> </tr> </table>						試験時間	9:20～10:10	10:30～11:20	11:40～12:30	13:15～14:05	14:25～15:15	教科	国語	数学	社会	理科
	試験時間	9:20～10:10	10:30～11:20	11:40～12:30	13:15～14:05	14:25～15:15												
教科	国語	数学	社会	理科	英語													
個人面接	2024年（令和6年）2月15日（木）の学科テスト終了後、及び2024年（令和6年）2月16日（金） ★詳細については、事前に各中学校を通じて連絡をします																	
試験場	海星学院高等学校																	
合否通知	2024年（令和6年）2月20日（火）に郵送																	
入学手続	手続期間	2024年（令和6年）2月21日（水）～2月29日（木） ★土・日曜日・祝日を除く 受付時間は9:00～16:30																
	入学金※	180,000円（仮入学手続き制度あり）※ ★入学手付金1万円を納入し、仮入学手続きができます。この手付金は入学の有無に関わらず返金されません。入学の場合は、2024年（令和6年）3月19日（火）16時30分までに入学金（18万円）から入学手付金（1万円）を控除した額（17万円）を納入してください。																
登校日	推薦入学試験要項に同じ（前ページ参照）																	

※市町村民税非課税世帯については、本校の入学金減免手続きを完了された方のみ入学金のうち100,000円が減免される制度を設けています。

また、仮入学手続きについては、入学手付金1万円を納入し、2024年（令和6年）3月19日（火）までに残金7万円を納入してください。

海外帰国生徒入試（随時受付）

出願資格	学校教育における中学校の課程を修了もしくは修了見込みの者、または本校がこれと同等と認めた者で、2024年（令和6年）4月1日現在で、満15歳以上の者。
試験場	海星学院高等学校

★出願書類、選考料及び選考方法などの詳細については、本校までお問い合わせください。

■ 1 日体験入学（オープンスクール） 場 所：海星学院高等学校

実施日：第 1 回 2023 年（令和 5 年）9 月 16 日（土）
午前の部 10：00～12：00（受付開始 9：45） 定員 80 名
午後の部 13：30～15：30（受付開始 13：15） 定員 80 名
第 2 回 2023 年（令和 5 年）10 月 21 日（土）
午前の部 10：00～12：00（受付開始 9：45） 定員 80 名
午後の部 13：30～15：30（受付開始 13：15） 定員 80 名

※内容はすべて同じです。

※中学校第 3 学年生徒（保護者、先生方の参加も歓迎いたします。）

【全体会】

- 学校生活について
- 留学について
- 進路指導について
- 入試制度について
- 校長説明（保護者対象）

【授業紹介】

【個別相談会（保護者対象）】

※日程詳細については、別途「一日体験リーフレット」を参照してください。

■ 入学相談会 場 所：海星学院高等学校

実施日：2023 年（令和 5 年）11 月 18 日（土） 10：00～15：00 ご都合のよい時間に随時お越しください。

- 入試制度・学費・特待制度・部活動・留学
学校生活全般についてなど個別相談を承ります。
- 中学 3 年生の保護者に限らず，1，2 年生の保護者や生徒の皆さんもお気軽にお越しください。



学校法人 海星学院 海星学院高等学校

〒050-0072 北海道室蘭市高砂町 3 丁目 7 番 7 号
TEL (0143) 46-8888 (代) FAX (0143) 46-7733
URL <https://kaisei-gakuin.ed.jp> mail kaisei@kaisei-gakuin.ed.jp

